

[#头条创作挑战赛#](#)

久等了，这个系列已经酝酿了太久。

如果按现代医学的评判标准，它的结论应该是两个字：

无了。

但烟火这波走得是中国东方神话体系，属于是哪吒模式：

虽迟到但。

有客观原因，那就是在跨年、新年这种节点上，属于银行的公告密集期，大多数内容、活动都会面临一个去年的已经到期，新年的还不明朗的局面。

很可能一个卡种、一家银行，烟火这里刚写完，「啪」一纸公告，变样了。

所以干脆躺平，等银行们「啪啪啪」完事，进入到一个稳定的恒纪元时，再开始盘点。

毕竟它们刚啪啪啪完一波以后再写推荐，这一次可以坚持得久一些。

不是，烟火是指文章的时效性哈。

进入正题。

关注烟火的小伙伴们基本也都了解，关于玩卡，烟火有一些自己的思路。

导致某些方面和主流的声音有点儿背道而驰，比如其他地方带节奏冲锋的「神卡」，烟火把它按在地上锤，其他地方可能无人问津的冷门卡，在烟火这里却是一顿尬吹。

其实，这都是作为一个还没被充值过的自媒体的通病罢了……

所以这一系列你们可能会看到一些不同的东西。

如果你认同烟火的内容，请点点头给个三连；

如果你不认同烟火的内容，请骂骂咧咧地给个三连，并转发分享到各个地方以供

批判。

“我爱黑粉，他们带来的热度远比铁粉高多了。”

——高尔基

今天首先开始的是国有银行篇，后续安排全国性商业银行、城商行、外资行等等。

每家银行先按**银行力**给一个分数：

按银行层面的表现，给出一个评分（10分制），主要针对银行活动力度、权益稳定度、持卡体验等。

之后再按入门级、进阶级、高端级进行分类，每个分类中挑选出一张烟火个人认为最值得推荐的代表卡片。

从卡片的年费、权益、点评几个方面进行解读，最后再给出粗略的申卡建议。

如果同时存在多张以上不相上下、或者各有千秋的卡，则成年人不做选择。

另本系列除非特别优秀，否则联名卡不进入榜单，后期关于航司的文章中再单独点评。

先来一张概要图，顺便起到一个目录的效果。



年费：首年免年费，次年起5笔刷免。

权益：无。

点评：

双标地位，成了农行的热门卡种。可以参加各种VISA卡的返现活动。

其实本来烟火是比较推荐万事达版的金穗悠游卡的，因为之前多期活动都是VISA的名额难抢，万事达随便领。

结果不曾想农行解决这一问题的方式居然不是想办法提升万事达卡的发卡量，而是既然持卡客户少那我们把它砍了吧.....

所以入门级的卡，双标VISA黑神庙成了首选。

进阶级：悠然悦白金卡



年费：首年刚性880，次年30笔刷免。

权益：

- 12:1累积里程（南航13:1），无上限。
- 无限次CIP，可带1人。
- 3次挂号导诊。

点评：

很多人都笑烟火说给精粹白0分不公平，有点酸。

但其实精粹白在各家高端大白金系列里面可以说权益是最不抗打的一个，当然你撸无限次道路救援当我没说。

它主要胜在持有成本低、可在旱区群众面前装逼。

除此之外，同级别的航司大白对于消费能力强的小伙伴们来说，其实是更好的选择。

申卡建议：

农行对于多头授信和刚性扣减的执行非常严格，建议在行数5行以内拿下，后续难度较大。

且二卡独立审批单独授信，留火种等申大白金的曲线方式行不通。

旱区直接下0分、航司类大白金信用卡难度极高，如不搬砖，可以放下执念，先申请小白金使用。

建设银行

银行力：9分。

建行应该可以尊称一声四大中的「废行」，送分力度和广发有得一拼，各种活动花式送分，生怕你们担心自己攒不够积分不敢申大山白。

《王炸活动又来？一把搞定100W建行积分》

对于信用卡业务也很上心，从渠道方面了解到一线工作人员的信用卡业绩指标还是挺重的，从一直不断的各种新卡、小活动上就能看得出来。

营销策略上属于把重心放在了入门级的产品上，反正大山白会有自媒体帮他自来水。

并且权益相当稳定，也属于必玩的一家行。

入门级：美国运通欢享信用卡数字版



年费：积分兑换，15W综合积分兑换580年费。

权益：

- 接送机：2次/年
- 50公里代驾：6次/年
- 绿色就医通道：6次/年

点评：

被人称为小山白，登不上的山，只能先回家养精蓄锐，让家庭挚爱给你疗伤。

去年调整年费策略后，家庭挚爱不再累计专项积分，可以通过15W综合积分兑换580年费，持卡成本大大降低。

2次接送机、6次50公里代驾也是完全值回年费，甚至不少大山白的持卡人都纷纷选择了加办。

定位应该是属于高端卡的启蒙教师的角色，不少人都是因为它进入了高端卡的大门。

高端级：龙卡尊享白金卡（大山白）

公众号: 潇洒的烟火 2022年12月31日版本		高端卡简历		Platinum	
名称	龙卡尊享白金信用卡	代号	大山白		
银行	建设银行	级别	白金(银联白金)		
卡组织	银联+Visa/银联+万事达	年费	核发扣费/积分抵扣		
起批额度	80000	申请方式	可网申		
主要权益					
商旅出行					
接送机/站	境内3次		支持机场、高铁站, 60公里内 提前6小时预约, 3小时变更, 建设银行APP下单 舒适型轿车		
机场贵宾厅	本人无限次		不可带人, 可办副卡 限指定机场		
PP贵宾厅	5次		配发实体卡		
酒店优惠	1+2次	高端酒店200元+1000积分; 豪华酒店800元+1000积分 持卡即送1次, 2023年前三季度任一季度消费满6万, 次月15日再送2次 “龙卡信用卡”公众号下单			
运动健身	2点	2023年前三季度任一季度消费满6万, 次月15日送2点运动积分			
延误险	无需购票	航班/行李延误每4小时1000元, 年度上限5000元 以出发/到达时间取较长者			
车主服务					
代驾	6次	50公里内, 服务商滴滴, 建设银行APP下单			
道路救援	无限次	100公里内; 现场快修, 换备胎、泵电、拖车、加油等			
健康关爱					
挂号导诊	6次	持卡人+两名指定亲属可用; 提前5个工作日电话预约			
意外保障					
航意险	2000万	没什么可解释得, 希望我们都用不上			
公共交通	100万				
贵宾礼遇					
网点贵宾	网点业务优先办理				
双倍积分	计积分交易自带双倍积分(微信支付宝为活动积分, 不自带双倍)				
年费、副卡政策					
年费	主卡1800, 副卡1200				
扣费模式	核发即扣费, 无论是否开卡				
优惠政策	2023年12月31日前, 主卡40万, 副卡20万积分抵扣年费, 出账单后电话客服进行抵扣 2023年12月31日前, 可免费办一张副卡				
副卡权益	除酒店、接送机外, 其余同主卡				
积分获取					
线下刷卡	基本都有				
线上网付	支付宝	微信	云闪付码	京东	
	19.9购买5倍, 次月生效 上限100分(消费2W拿满)		有		
微信活动长期每月1W分上限; 龙支付长期活动最多5倍。					
办理门槛					
年龄	80W三个月起步, 可以试申请				
资质硬	年收入高, 公积金高, 建行有房贷, 行做证霸等等				
二卡网申	已经有建行首卡, 首卡额度达到8W, 网申大山白大概率下卡				

点评：

不敢说大山白是建行的顶流卡种吧，至少也算是卡圈的顶流卡种之一。

权益丰富霸气立体且稳定，年费压力不大，最近一次的升级中在几乎没动基础权益的情况下又加上了消费达标可以获得的额外酒店点数，以及运动权益，更显超值。

如果说只允许烟火留下手中的3张大白金卡，大山白也绝对会是脱口而出的第一个。

注意看，屏幕上出现的四个字是：

能申尽申。

申卡建议：

同样忌讳多头和总授信，超过9行之后很难下卡，建议前置位申请。

由于本身各个等级的卡种比较抗打、提额相对较稳定，且境外活动独树一帜。

作为玩卡必备的一家行，所以如果暂时无法登山，也建议先申请一张火种卡使用。

可以尝试登山杖属性比较明显的支付白等提额攀登。

工商银行

银行力：6~9分。

我们都需要给予宇宙第一大行应有的地位和尊重，所以烟火把它放在了第三位。

工行的信用卡业务你不能说它不用心，但看上去的确非常拉胯。

首先作为宇宙第一大行，工行信用卡的存量客户数就连小招都要忌惮三分。

其凭借得正是网点数量优势和各种捆绑营销，比如上学交学费顺便给你办个卡、上班发工资顺便给你办张卡、办房贷车贷顺便给你来张卡，就差去网点取个号都得办张卡才能走了。

一方面是经常能凭借各种3倍提额、超惠真金、额度大「放水」等新闻，牢牢霸占卡圈的热搜，一方面是各个分行自成一派的一盘散沙、一塌糊涂状态：

不同分行不仅在活动、权益上做到了「一行各表」，甚至连下卡标准都是联邦制。

所以很难讲工行到底算不算一家「好银行」。





入门级：无

点评：

由于工行独一家的全币种11账户体系，以及可以通过3136快速发卡模式下挂信用卡不多信报账户的奇葩玩法存在，所以烟火并不是很推荐玩工行的金普卡。

而且加上工行特有的金普卡额度无上限、白金卡额度无下限的另类审批机制，建议直接冲大小白金卡。

进阶级：牡丹超惠真金信用卡

 工银白金 信用卡	 机场/高铁 贵宾厅权益	 接送机/站 权益	 快速安检 通道权益
2022年或2023年 本外币合计消费 100万元（含）以上	本人无限次 +无限次携伴 (每次最多携伴3人)	2次境内 豪华型或商务型 +3次境内 舒适型用车权益	8人次
2022年或2023年 本外币合计消费 50万元（含）-100万元	10次	1次境内 豪华型或商务型 +2次境内 舒适型用车权益	6人次
2022年或2023年 本外币合计消费 20万元（含）-50万元	10次	1次境内 豪华型或商务型 +1次境内 舒适型用车权益	4人次
2022年或2023年 本外币合计消费 2万元（含）-20万元及 2023年以来白金卡 卡片启用新客户	6次	—	2人次
2022年或2023年本外币 合计消费 0元（不含）-2万元	2次	—	2人次

点评：

从去年年底火到现在的一张卡，可以说把工行的一塌糊涂演绎得淋漓尽致。

从一开始的收到特邀短信才能办理，结果被大伙主动献身骗短信申了一波，后来变成了人人都能申请，完事又闹出消费不达标要收卡费不然不制卡等等闹剧.....

最后2023年工行权益更新，大家惊奇地发现身为简约白金的它居然因为卡号的原因可以卡BUG蹭到大白金的权益.....

真的是吴国人讲方言——吴语。

烟火反正是收到邀请短信以后冲了一发，现在还没开始制卡。

最大的亮点就是作为刷免小白金可以蹭2000级年费大白金的权益，BUG不改，就是超值。

高端级：各种大白金



年费：首年免，次年6笔刷免。

权益：线上支付2倍积分。

点评：

这两张卡就是为了给鼎致白攒年费的，属于为数不多的自上而下申请的卡种，有鼎致的小伙伴们都会选择来一张小熊，靠着2倍来更轻松攒分换年费。

进阶级：无

点评：

曾经在这个档位，可以有华润通联名白金卡的一席之地，但随着积分获取比例从2:1温暖到3:1、以及华润通自身积分的贬值，这张卡也就失去了价值。

往前一步可拿下鼎致，退后一步可直接放弃邮储。

高端级：鼎致白金卡

公众号：雷酒的烟火 2022年7月31日版本		高端卡简历		Platinum	
名称		代号			
银行		级别			
卡组织		年费			
起批额度		申请方式			
主要权益					
商旅出行					
接送机/站	4次/月 机场贵宾厅 CIP通道				
机场贵宾厅					
CIP通道					
车主服务					
代驾	40分钟以内				
道路救援					
代办年检					
健康关爱					
挂号导诊					
口腔护理					
运动权益					
运动权益	送不到的，忽略即可				
年费、副卡政策					
年费					
扣费模式					
优惠政策					
副卡权益					
积分获取					
线下刷卡					
线上网付	100%				
办理门槛					
搬砖					
资质硬					

点评：

当家花旦鼎致白，算是见证了卡圈的起起伏伏、人走茶凉。

2020年因为一次正向温暖升级，让拥有6龙腾6自营6接送机6代驾6导诊6游泳健身羽毛球无限道路救援的它，一举成为当年「钻石之下我无敌，钻石之上一换一」的真正神卡。

只是好景不长，去年的一纸公告，鼎致反向升级，权益悉数缩水，风光不再。

加上授信的收紧，曾经你公积金够高我就敢授信更高的下卡额度，也变为了随处可见的起步额度5W。

次年20W积分抵扣年费，小熊加持下也需要消费10W.....

于是邮储被羊毛党、权益党、资金党纷纷抛弃，凄惨落魄，去年年底推出了一波10倍积分的活动，才算勉强挽留了一下客户流失率。

申卡建议：

邮储下卡看重公积金，公积金交的高则审批顺畅，之前很多人多头和总授信都很高时也可以凭借公积金推倒15、20W的鼎致。

但是自从去年开始，权益缩水、额度收紧，活动也不丰富。

如果不是特殊地区，地方优惠多的话，可以先不持有。

交通银行

银行力：6分。

今年之前的交行，可以说是一个默默无闻的优等生，虽然没有像尖子生那么亮眼，但凭借这最红星期五、最红5积分、惠还惠付、各种3倍积分生日多倍加持下的好比例高上限，也一直是卡圈排名靠前的选手，不仅让羊毛党们有不少的小羊毛小优惠可以薅，更是深得DLB们的欢心。

但今年随着一波接一波的温暖，交行被持卡人纷纷唾骂，成了众矢之的。

但是骂归骂，烟火却选择了逆流而上，加仓交行，加办了几张交行的卡。

具体原因参考之前文章，有详细玩法解读。

希望交行通过这次事件可以学到了一个道理：

你可以动DLB们的蛋糕，比如砍积分来源、兑换上限、兑换比例等，反正DLB们做贼心虚也不敢太张扬；但你不能随便动玩卡小白们的羊毛，否则就让你分分钟口碑塌房。

学学人家招行，明明是一条穿了黑丝的美腿、根本看不到一根毛，但并不妨碍小白们趋之若鹜，念叨它的好。

入门级：KPL主题信用卡（多种卡面）

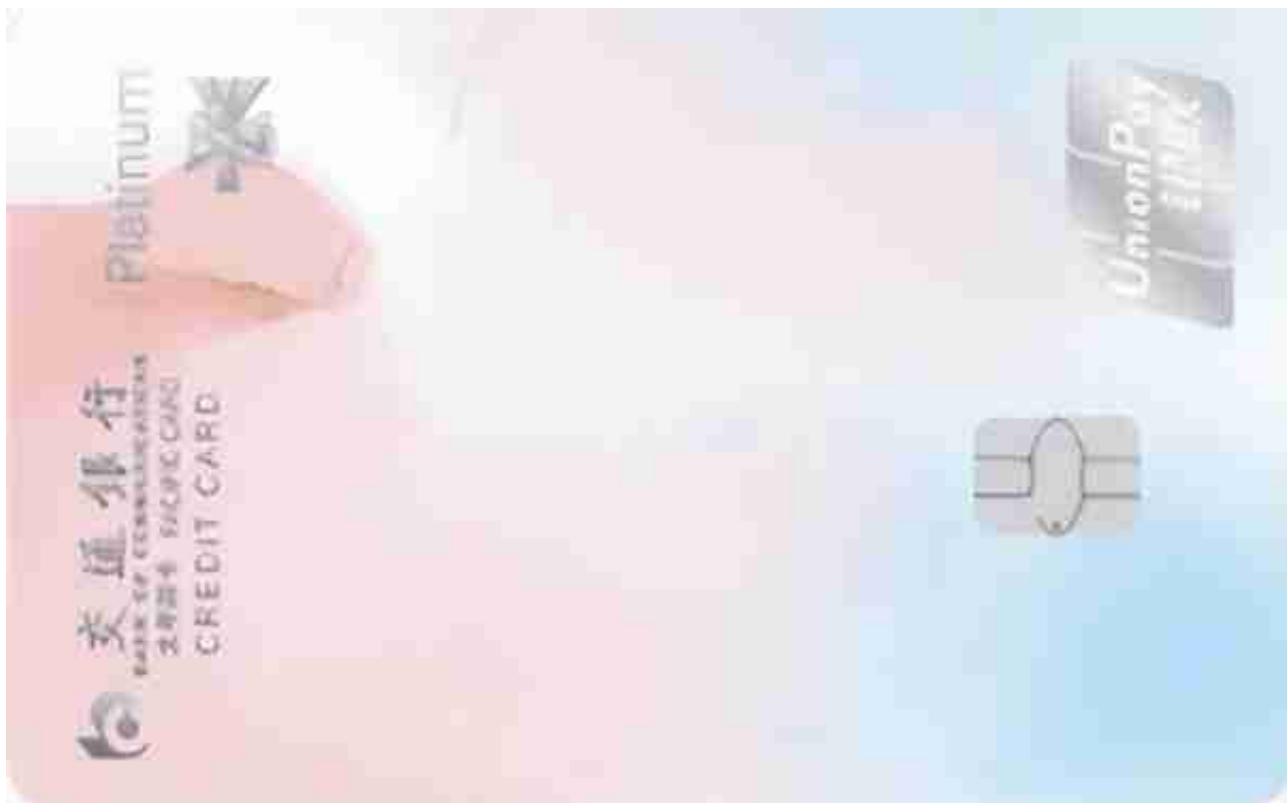

年费：首年免，次年消费6笔免。

权益：

- 闺蜜日3倍积分。
- 不同类型蜜卡略有不同。

点评：

办蜜卡图得就是闺蜜日3倍积分的权益，和KPL一样，属于老司机必备。

并且蜜卡都是小白金以上等级，本身就可以按18：1的比例换里程。

年费轻松搞定，属于省心里程党必备的一张卡。

不图权益只搞里程，闺蜜+KPL两张足矣。

缺点就是需要找到一位靠谱的猛男闺蜜，在闺蜜日能消费10000，不然遇到坑爹队友就会少10000分。

好在闺蜜每个月可以换绑一次，被坑了可以及时绝交、止损、换备胎。

目前烟火搞了闺蜜互绑群，找靠谱闺蜜的小伙伴联系烟火进群。

高端级：标准白金卡（白麒麟）

公众号：谈酒的烟火 2022年8月15日版本		高端卡简历		Platinum	
名称	标准白金卡	代号	白麒麟		
银行	交通银行	级别	大白金（银联白金）		
卡组织	银联/银联-V/银联-M	年费	核发扣费/积分抵扣		
起批额度	20000	申请方式	可网申		
主要权益					
商旅出行					
沃德贵宾厅	6次	境内使用，覆盖范围还不错，机场要客全套VIP 仅限本人使用			
龙腾贵宾厅	6次	可扣点带人，作为自营贵宾厅的补充 不能吃饭			
延误险	需付税费	2小时起赔购票金额，封顶1000，年度封顶5000 按起飞时间赔付 单程票不赔，随心飞2小时以上定损300 没看到官方文件细则有提到，但据反馈，是按起飞时间算			
车主服务					
代驾	6次	50公里内，服务商自选			
贵宾礼遇					
分行贵宾	网点贵宾通道服务				
意外保障					
航意险	1000万	没什么可解释得，这个毛我们不赔			
公共交通	80万				
境外住院险	30万	本人、同行配偶30W，子女10W 需支付相应旅行费用			
年费、副卡政策					
年费	主卡1000，副卡三张免费				
扣费模式	核发即扣费，无论是否开卡				
优惠政策	新用户核发45天内3笔168以上消费，免首年（9.30日之前），次年25W综合积分抵扣				
副卡权益	贵宾厅、龙腾，其余无				
积分获取					
境外消费	美元账户消费3倍积分				
生日多倍	生日当天5倍，上限10W分，附餐饮娱乐商户 生日当月2倍，上限100W分				
线上网付	支付宝	微信	云闪付码	京东	
	有	有	无	有	
办理门槛					
门槛	50W三个月起步，达标沃德的同时可以尝试申请				
资质硬	收入高、个税高、公积金高等三高人士或者公事因				
二卡达标	已经有交行首卡，额度20000以上，可以尝试申请				



点评：

境外10倍没续、最红星期五等温暖以后，白麒麟已经被很多持卡人抛弃，但烟火依然牢牢地把它握在手里。

不单单是因为烟火手里这张期免。

其实单单论6点代驾，用得上已经算是值回票价，2小时起赔的延误险也是逮着一次就回本。

最核心的玩法还是免费的3张附属卡，附属卡绑定了自己名下的买单吧，无需实体卡也可以扫码进贵宾厅，对于年纪大一些不爱带太多卡的老人非常实用。家父过年时就用到了这个贵宾厅权益。

此外还有几乎是独一份的「境外住院险」，虽然希望大家都用不到。

另外还有生日当天5倍、当月2倍（100W上限），虽然暂时没了境外10倍，但对于出行需求比较高的偏商务人士，依然是极具性价比的好卡。

虽然一些活动有缩水，这那并不是我们升米恩斗米仇的理由。

申卡建议：

交行金普卡下卡难度低，就是额度也低，而且比较记仇。

DLB式用法下卡后也不容易提额，所以羊毛党可以佛系搞，奔着里程去的DLB们为了保证额度，建议沃德达标下卡，额度一般在10W。

沃德达标下卡也可破销卡记仇。

对于对里程十分饥渴的小伙伴们来说，交行不容错过；对于羊毛党来说，今年收益下降严重，可以不占卡槽。